



ERASMUS+: DA OLTRE 30 ANNI CAMBIA LE VITE E APRE LE MENTI

COS'E' L'ERASMUS



-
- ERASMUS permette allo studente di Istituti di istruzione superiore di trascorrere un periodo di studio presso un Istituto di uno dei Paesi partecipanti al Programma che abbia firmato un accordo con l'Università di appartenenza.
 - Lo studente ha la possibilità di sostituire alcuni esami previsti dal suo piano di studi con attività svolte all'estero.
 - I crediti ottenuti verranno riconosciuti automaticamente al suo rientro.

PERCHE' FARE L'ERASMUS



Straordinaria opportunità per:

- fare nuove esperienze culturali in un sistema universitario diverso;
- perfezionare la conoscenza di un'altra lingua;
- incontrare studenti di altri Paesi.



costruzione di un'Europa sempre più unita.



CHI PUO' PARTECIPARE AL BANDO



Il nuovo Programma Erasmus+ permette di usufruire di borse di mobilità Erasmus (per studio e/o tirocinio) fino ad un massimo di 12 mesi per ogni ciclo di studio:

primo ciclo: laurea triennale

secondo ciclo: magistrale e master di primo livello

terzo ciclo: dottorato e master di secondo livello.

LIMITAZIONI



Non è possibile beneficiare dello status e del contributo finanziario Erasmus se contemporaneamente si usufruisce di:

- altre borse finanziate dall'Unione Europea;
- borse di collaborazione;
- altre borse di mobilità finanziate da qualsiasi struttura dell'Ateneo.

VANTAGGI STUDENTE ERASMUS



- esenzione dal pagamento delle tasse di iscrizione presso l'Università di destinazione (ricorda che dovrai essere in regola con l'iscrizione a Roma Tre);
- possibilità di frequentare i corsi e i laboratori;
- possibilità di sostenere esami;
- partecipazione ad eventuali corsi di lingua organizzati dalle Università ospitanti o a corsi on line gratuiti messi a disposizione dalla Commissione Europea;
- diritto di usufruire dei servizi offerti dalle Università ospitanti (mense, biblioteche, internet etc.);
- copertura assicurativa all'interno dei locali delle Università partner.

QUANTO DURA L'ERASMUS?



-
- La durata di ogni borsa è stabilita dal Bando secondo gli accordi siglati con le Università partner. Può variare da un minimo di 3 mesi ad un massimo di 12 mesi.
 - Il soggiorno dovrà, in ogni caso, svolgersi nel periodo compreso tra il **1° giugno 2021** e il **30 settembre 2022**.
 - Soggiorni inferiori ai 3 mesi completi (90 giorni), o trimestre accademico effettivo, non sono ammissibili e pertanto, in tal caso, è prevista la restituzione dell'intero importo dei contributi percepiti.

PAESI PARTECIPANTI



- I Paesi partecipanti al Programma Erasmus+ sono:
- I 27 Stati membri dell'Unione Europea (Austria, Belgio, Bulgaria, Cipro, Croazia, Danimarca, Estonia, Finlandia, Francia, Germania, Grecia, Irlanda, Italia, Lettonia, Lituania, Lussemburgo, Malta, Paesi Bassi, Polonia, Portogallo, Repubblica Ceca, Romania, Slovacchia, Slovenia, Spagna, Svezia e Ungheria).
 - i paesi aderenti al Programma non dell'Unione Europea: Islanda, Liechtenstein, Norvegia; Turchia; Macedonia del Nord; Serbia.

A QUANTO AMMONTA LA BORSA ERASMUS?



-
- La borsa è un contributo alle spese di mobilità. Sono **fondi che coprono solo parzialmente le spese per la permanenza all'estero**. Non si hanno ancora indicazioni per gli importi per l'A.A. 2021/2022.
 - A titolo informativo, la borsa comunitaria per l'A.A. 2019/2020 ammontava a **300,00 euro mensili** per le destinazioni Danimarca, Finlandia, Irlanda, Liechtenstein, Norvegia, Svezia, Regno Unito, Islanda, Lussemburgo mentre per tutte le restanti destinazioni il contributo ammonta a **250,00 euro mensili**.
 - L'Università degli Studi Roma Tre offre un **contributo integrativo**. Tale contributo è attribuito unicamente a coloro i quali sono iscritti per l'a.a. 2021-2022 entro la **durata normale del corso aumentata di un anno** in misura variabile da un massimo di 460,00 euro (per ISEE fino a 14.000€) a un minimo di 0,00 euro (per ISEE superiore a 50.000€) per ogni mese di permanenza all'estero.

BORSE DI MERITO ROMA TRE



- L' Ateneo prevede l'erogazione di 2 borse di merito di **1.200,00 Euro** per gli ERASMUS del Dip. di Scienze. La borse di merito sarà assegnata allo studente con ISEE non superiore a 80,000,00 che avrà ottenuto il riconoscimento e la registrazione nella carriera del maggior numero di CFU per semestre relativi agli esami sostenuti all'estero, a partire da un minimo di 24 CFU per semestre. A parità di CFU acquisiti sarà considerata la media dei voti ottenuti e in secondo ordine il valore ISEE. L'assegnazione delle borse sarà effettuata orientativamente nel corso del secondo semestre dell'a.a. 2022-2023.
- L'Ateneo prevede inoltre l'erogazione di **un contributo per merito** attribuito unicamente agli iscritti per l'a.a. 2021-2022 entro la durata normale del corso aumentata di un anno stabilito in misura fissa pari a **400,00 euro**, aggiuntivo ai contributi mensili, concesso a tutti coloro i quali avranno conseguito nel periodo di mobilità un minimo di 18 cfu (si intendono i crediti registrati nella carriera).

BORSE DiSCo LAZIO



- DiSCo Lazio ha finora messo a disposizione degli studenti e delle studentesse Erasmus alcune borse di studio integrative a titolo di rimborso delle spese di viaggio e di alloggio, erogate sulla base di requisiti di reddito e di merito. Gli assegnatari possono consultare il sito <http://www.laziodisco.it/>.

COME SI PARTECIPA?



- Si accede al programma ERASMUS+ presentando la propria domanda di candidatura entro i termini previsti dal Bando di selezione.
- Il Bando (ricevuto dalla segreteria studenti via email) contiene tutte le informazioni necessarie per presentare la propria candidatura. È indispensabile **leggerlo con attenzione**, ed eventualmente chiedere chiarimenti all'Ufficio Programmi Europei per la Mobilità Studentesca per le questioni amministrative, e al proprio Coordinatore Erasmus per le questioni accademiche (es. esami da sostenere all'estero, ECTS, etc).
- La domanda di candidatura va presentata per via telematica accedendo alla pagina web <http://portalestudente.uniroma3.it/mobilita/erasmus-studio-outgoing-students/>. Per avere accesso alla domanda on-line occorre inserire lo username e la password che si utilizzano per accedere al Portale dello Studente.



22 APRILE 2021 (ore 14:00) !!!

COME SI PARTECIPA? DETTAGLI DA RICORDARE!



-
- La competenza linguistica deve essere documentata dai candidati con un allegato nella domanda
 - Ampliamento delle possibilità di certificazione delle competenze linguistiche (es. TOEFL)
 - Agli assegnatari di borsa potrà essere richiesta una verifica online delle proprie competenze linguistiche prima e dopo la mobilità (test obbligatorio non vincolante che non assegna crediti ecc.)
 - Ai fini della formulazione della graduatoria sono considerati **IN AUTOMATICO** i dati di carriera alla **data del 15 marzo 2021**.
 - È opportuno in caso di ritardo nella registrazione di voti in carriera che lo studente lo segnali aprendo un ticket dal link <https://help.uniroma3.it/>

CRITERIO DI ASSEGNAZIONE BORSE



L'assegnazione delle borse sarà deliberata dalle commissioni tenendo conto di:

- competenza linguistica acquisita alla data di presentazione della candidatura;
- motivazioni didattico/scientifiche;
- punteggio risultante dal curriculum accademico.

Per gli **iscritti a un Corso di Master o di Dottorato di Ricerca** il punteggio viene calcolato sulla base del titolo di accesso al master/dottorato come segue: $punteggio = \frac{[(\text{Numero di anni previsti per il conseguimento Titolo}) / (\text{Anno Accademico di Conseguimento Titolo} - \text{Anno di immatricolazione alla carriera relativa al titolo di accesso al master/dottorato} + 1)] \times (\text{Voto del Titolo Conseguito}) / 110}{100} \times 100$.

Per tutti gli altri iscritti il punteggio viene calcolato come segue: $punteggio = \frac{\{\text{Minimo} [(\text{Numero di crediti Conseguiti} + 30), \text{Numero di Crediti Previsti dal Corso di Studi}] / (\text{Numero di Crediti Previsti dal Corso di Studi}) \times (\text{Numero di Anni previsti per il conseguimento Titolo}) / (\text{Anno Accademico Corrente} - \text{Anno Immatricolazione} + 1)\} \times (\text{media ponderata dei voti}) / 30}{100} \times 100$.

BORSE ERASMUS ROMA TRE



Gruppo	N. borse
Architettura	74
Economia	28
Economia aziendale	82[1]
Filosofia	13[2]
Fisica	1
Giurisprudenza	105[3]
Ingegneria Civile	11
Ingegneria Elettronica	10
Ingegneria Informatica	16
Ingegneria Meccanica + Ingegneria delle tecnologie per il mare	13
Lettere	9
Lingue e Culture Straniere	70
Lingue e Linguistica	74[4]
Matematica	3
Scienze (Biologia, Geologia, Ottica ed Optometria, Scienze e culture enogastronomiche)	16
Scienze dei beni culturali	14
Scienze della Comunicazione	30
Scienze della Formazione	51
Scienze e tecnologie delle Arti, della Musica e dello Spettacolo	21[5]
Scienze Politiche	97
Scienze Storiche	12[6]



Il numero sarà incrementato in funzione del numero di candidature di SCIENZE che saranno pervenute alla chiusura del bando.

QUINDI...MANDATE PIU' CANDIDATURE POSSIBILI!

SCELTA DELLA DESTINAZIONE

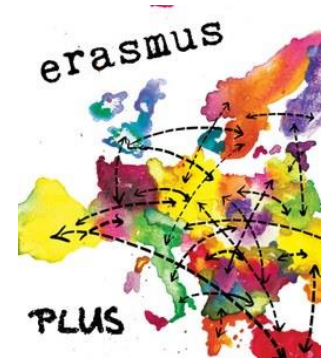

- La presentazione della candidatura per l'assegnazione di una borsa Erasmus dovrà essere meditata e preceduta da un'accurata preparazione **da parte dello studente**, che consiste nell'informarsi sulle offerte didattiche delle singole Università presenti nell'elenco destinazioni e verificare la loro rispondenza al proprio piano di studi.
- Il candidato può indicare un massimo di 4 opzioni.
- In caso di mancata disponibilità delle sedi prescelte, sarà assegnata una destinazione d'ufficio. Qualora non si intenda avvalersi di questa possibilità, all'atto della presentazione della domanda si dovrà espressamente indicare l'intenzione di non accettare altre destinazioni.



COMPETENZE LINGUISTICHE



-
- La **conoscenza della lingua del Paese prescelto** (o della lingua di insegnamento dell'università prescelta) è un **requisito essenziale** per la fruizione della borsa.
 - Al momento della partenza lo studente dovrà comprovare attraverso le modalità indicate all'art. 7 del Bando di possedere almeno il livello B1 della lingua di insegnamento dell'Università di destinazione; lo studente dovrà anche seguire le eventuali indicazioni delle Università partner. Tale livello B1 è da considerarsi il livello minimo accettabile.
 - Il mancato possesso della competenza linguistica di livello B1 al momento della firma del *Learning Agreement* comporta la revoca della borsa Erasmus

QUALI CORSI FREQUENTARE ALL'ESTERO?



- Leggere sui siti delle Università prescelte le informazioni sui corsi impartiti nelle Università di destinazione e sulla loro struttura didattica: durata semestrale o annuale, propedeuticità, contenuti, livello, CFU, e qualora la borsa sia di durata semestrale, il semestre nel quale l'insegnamento è attivato, le modalità degli esami, il livello linguistico richiesto.
- La scelta del semestre in Erasmus dovrà tener conto del calendario accademico dell'Università Partner, ed in particolare della data di inizio dei corsi.
- Inoltre, alcune Università impongono particolari procedure di iscrizione ai singoli corsi (livello di studio dello studente e/o approvazione formale dell'iscrizione da parte del docente, numero limitato di studenti ammessi ai corsi, possesso di particolari certificazioni di competenza linguistica): è quindi necessario acquisire informazioni con molto anticipo per assicurarsi di poter effettivamente svolgere nella sede prescelta il proprio progetto di studio.
- Informazioni aggiornate sono reperibili sui siti Internet delle Università partner.

Tale pianificazione rientra nelle responsabilità dello studente!!!

RICONOSCIMENTO DEGLI STUDI

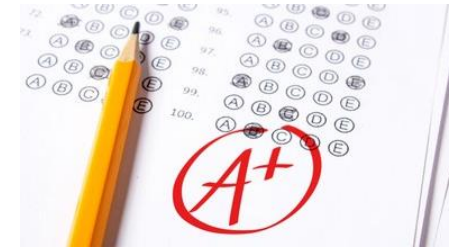

- Prima della partenza, è obbligatorio compilare e sottoporre alla firma del docente coordinatore disciplinare Erasmus e dell'istituzione partner il *Learning Agreement*, inserendo gli esami che si intende sostenere presso l'università di destinazione.
- È garantito il pieno riconoscimento dei crediti acquisiti all'estero certificati dall'università di destinazione (*Transcript of Records*) e rispondenti al *Learning Agreement* approvato. La convalida delle attività svolte all'estero è sottoposta alla valutazione della struttura didattica competente solo nel caso in cui le attività certificate siano difformi rispetto al *Learning Agreement* approvato.

ECTS for mobility and credit recognition

This section deals with credit transfer and recognition in general, which takes place both in degree mobility and credit mobility.

Successful learning mobility requires academic recognition and transfer of credits. Recognition of credits is the process through which an institution certifies that learning outcomes achieved and assessed in another institution satisfy the requirements of one of the programmes they offer.

Given the diversity of programmes and HEIs, it is unlikely that the credits and learning outcomes of a single educational component in two different programmes will be identical. This is even more the case in recognising learning from other learning contexts (for example vocational education and training). An open and flexible

approach to the recognition of credits obtained in another context, including learning mobility, is therefore recommended, based on compatibility of learning outcomes rather than equivalence of course contents. In practice, recognition means that the number of credits gained for compatible learning outcomes achieved in another context will replace the number of credits that are allocated for compatible learning outcomes at the awarding institution.

Institutions should make their recognition policies known and easily accessible.

4.1 Degree mobility

Degree programmes can vary in the number of ECTS credits they include (see Nota Bene box in Section 3.1). For the purposes of recognition of qualifications for further studies, the difference in the number of ECTS credits gained after successful completion of a qualification are not a consideration. The programme learning outcomes should be the main factor to be taken into account. This means, for example, that a comparable Bachelor degree should be recognised for the purpose of consideration for admission to a Master's programme, independently of whether it is based on 180 or 240 ECTS credits.

MASSIMA FLESSIBILITA'
DI ROMA TRE NEL
RICONOSCIMENTO DEGLI ESAMI
SOSTENUTI
NEL RISPETTO DELLE NORME
COMUNITARIE!!!

P
A
R
O
L
E
C
H
I
A
V
E

- Compatibilità
- NON Identità
- Sostituzione
- NON Corrispondenza
- Flessibilità
- NON Equivalenza dei contenuti dei corsi
 - not every difference should be considered to be 'substantial';
 - the existence of a substantial difference entails no obligation to deny recognition to the foreign qualification;

ERASMUS & PANDEMIA

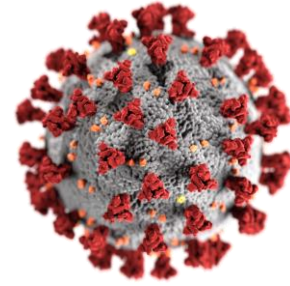

Nel caso di emergenza sanitaria è prevista la possibilità di svolgere la mobilità in modalità virtuale o blended, senza contributo per il supporto individuale e a condizione che ciò sia previsto dall'Università partner.

NON FATEVI SCORAGGIARE DAL COVID!



HAI BISOGNO DI ULTERIORI



- Ufficio Programmi Europei per la Mobilità Studentesca (telefono 06.57332-328/873/329, email outgoing.students@uniroma3.it oppure ricevimento previo appuntamento tramite il sito <http://europa.uniroma3.it/dotnet/ricevimento/default.aspx>.)
- Coordinatrice Scienze e Culture Enogastronomiche (per info sulle sedi e per la definizione del Learning Agreement dopo l'assegnazione della borsa): Iole Venditti (iole.venditti@uniroma3.it)

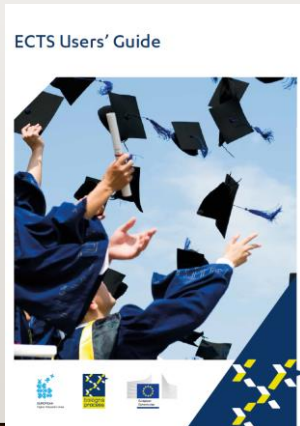

- FAQ Bando 2021-22 sul sito di Roma TRE



<https://portalestudente.uniroma3.it/bando-erasmus-mobilita-per-studio-a-a-2021-2022/>



ERASMUS WANTS YOU!